

Фармацевтический колледж

федерального государственного бюджетного образовательного учреждения  
высшего образования «Красноярский государственный  
медицинский университет имени профессора В.Ф. Войно-Ясенецкого»  
Министерства здравоохранения Российской Федерации

## ДНЕВНИК ПРОИЗВОДСТВЕННОЙ ПРАКТИКИ

Наименование практики «Технология оказания медицинских услуг»

Ф.И.О. Усманов Хажимусо Хабибиллаевич

Место прохождения практики: КГБУЗ «Краевая клиническая больница»  
Отделения хирургии №2

(медицинская организация, отделение)

с «22» июня 2023г. по «05» июля 2023г.

Руководители практики:

Общий - Ф.И.О. (должность) Тедерова Светлана  
Монирова

Непосредственный - Ф.И.О. (должность) Тазим Анастасия  
Зурабави

Методический руководитель - Ф.И.О. (должность) Черемисина Алена  
Александровна (преподаватель по «Технология оказание медицинских  
услуг»).

Красноярск  
2023

## Инструктаж по технике безопасности

1. Требования безопасности для медицинской сестры перед началом работы
  - 1.1. Приступая к работе надеть спецодежду (костюм, халат, сменную обувь).
  - 1.2. Соблюдать правила ТБ и применять безопасные методы работы.
  - 1.3. Перед включением в сеть электро медицинской аппаратуры визуально проверить исправность шнура, вилки, розетки, а также непрерывность цепи между зажимом защитного заземления на аппарате и заземляющей клеммой на контуре защитного заземления.
  - 1.4. При обнаружении неисправности в аппаратуре или цепи заземления запрещается включать аппарат в сеть.
  - 1.5. Перед работой с инфекционными больными надеть фильтрующую маску.
  - 1.6. При возможном контакте с кровью надеть резиновые перчатки.
  - 1.7. Проверить исправность оснащения и медицинского инструментария, особое внимание, уделяя режущим и колющим инструментам.
  - 1.8. Стеклообразные емкости свыше 1 литра переносить в специальных контейнерах с предохранительными решетками.

2. Требования безопасности для медицинской сестры во время работы:
  - 2.1. При эксплуатации оборудования и медицинской техники медицинская сестра должна руководствоваться инструкциями, прилагаемыми к аппаратам и приборам.
  - 2.2. При обнаружении утечки кислорода сразу сообщить технику по обслуживанию мед. техники, не пользоваться во избежание взрыва огнеопасными, масляными предметами.
  - 2.3. В целях предупреждения различных заболеваний, связанных с медицинскими манипуляциями медицинский персонал обязан: использованный медицинский инструментарий сразу после окончания манипуляции или процедуры погружать в емкость с дезинфицирующим раствором;  
В случае порезов и уколов, перед снятием перчаток, загрязненных кровью и др. биологической жидкостью, предварительно удалить загрязнение с поверхности перчаток (водой с мылом, либо тампоном, смоченным дезинфицирующим средством, кожным антисептиком), для исключения вторичного загрязнения кожи рук при снятии перчаток.

Снять перчатки, вымыть руки с мылом под проточной водой, обработать руки 70 % раствором спирта, смазать ранку 5 % спиртовым раствором йода (кровь не выдавливать!) заклеить ранку лейкопластырем.

При попадании крови или других биологических жидкостей на кожные

покровы это место обрабатывают 70 % раствором этилового спирта, обмывают водой с мылом и повторяют обработку 70% раствором этилового спирта.

При попадании крови и других биологических жидкостей пациента на слизистую глаз, носа и рта: ротовую полость помыть большим количеством воды и затем прополоскать 70% раствором этилового спирта; слизистую оболочку носа и глаз обильно помыть водой.

3. Требования безопасности для медицинской сестры по окончании работы

3.1 Все электромедицинское оборудование должно быть отключено от сети. Запрещается выдергивать штепсель вилки из розетки за шнур, усилие должно быть приложено к корпусу вилки.

3.2. Закрыть на замок рабочий кабинет.

3.3. По окончании работы с биологическим материалом и реагентами провести обмывку рук и моющим средством.

3.5 Передать по смене ключи от помещений и запасного выхода, средства пожаротушения

Место печати МО

Подпись общего  
руководителя \_\_\_\_\_

Подпись непосредственного

Подпись студента



*Н. В. Гончаров*  
руководителя \_\_\_\_\_

*[Handwritten signature]*  
\_\_\_\_\_

## ХАРАКТЕРИСТИКА

Умонов Каншигур Кабдылмеалевич.  
(фамилия, имя, отчество)

обучающийся (ая) на II курсе по специальности 34.02.01 Сестринское дело в группе № 213-9 успешно прошел (ла) производственную практику по

**МДК. 04.03** Технология оказания медицинских услуг

**ПМ. 04** Выполнение работ по профессии Младшая медицинская сестра по уходу за больными

в объеме 72 часа с «22» июня 2023 г. по «05» июля 2023 г.

в организации КГБУЗ «Краевая клиническая больница»  
(наименование организации, юридический адрес)  
ул. Партизана Железняка, 3 а

За время прохождения практики:

№ ОК/ПК	Критерии оценки	Баллы (0-2)
ОК.1	Демонстрирует заинтересованность профессией, исполняет трудовую дисциплину	2
ОК.2	Регулярно ведет дневник и выполняет все виды работ, предусмотренные программой практики.	2
ОК.4	Участвует в разработке санбюллетеней и памяток для пациентов.	2
ОК.5	Участвует в разработке планов обучающих занятий для пациентов с применением компьютерных технологий.	
ОК.8	Демонстрирует устойчивое стремление к самосовершенствованию, к саморазвитию.	
ОК.7	Выполняет свою часть работы в общем ритме. Способен принимать самостоятельные решения. Демонстрирует ответственное отношение к выполнению своих профессиональных обязанностей.	2
ОК.9	Демонстрирует умения при осуществлении работ на современных приборах, аппаратуре, оборудовании.	2
ОК.6	Проявляет уважение, отзывчивость, внимательность по отношению к медицинскому персоналу и пациентам,	2
ОК.10 ОК.11	отношение с окружающими бесконфликтное.	
ОК.12	Применяет правила организации рабочего места с соблюдением требований охраны труда, производственной санитарии, инфекционной и противопожарной безопасности.	2
ОК.3	Самостоятельно определяет и выполняет сестринские вмешательства в пределах профессиональной компетенции.	
ПК.4.4	Соблюдает технологию выполнения манипуляций и процедур при осуществлении ухода за пациентом.	
ПК.4.1	Соблюдает требования безопасности при перемещении и транспортировке материальных объектов и медицинских отходов.	2

ПК.4.2	Соблюдает требования к проведению дезинфекционных работ.	2
ПК.4.3	Соблюдает технологию выполнения манипуляций и процедур при осуществлении ухода за телом умершего человека.	2
ПК.4.5	Правильно и аккуратно заполняет медицинскую документацию установленного образца. Знает сроки и правила доставки документации.	2
ОК.8	Демонстрирует устойчивое стремление к самосовершенствованию, к саморазвитию, стремление к успеху.	2
	<b>Оценка:</b> Итого баллов	24.

Критерии оценки:

сумма баллов	оценка
24-21 балл	«отлично»
20-17 баллов	«хорошо»
16-12 баллов	«удовлетворительно»
11 баллов и менее	«неудовлетворительно»

**Подпись непосредственного руководителя практики**

С.А. М/с  
(подпись)      Ушарова А.А.  
(Ф.И.О. / расшифровка подписи)

**Подпись общего руководителя практики**

Заместитель главного врача по работе с сестринским персоналом



Н.В. Нефедова  
(подпись)      Нефедова Светлана Леонидовна  
(Ф.И.О. / расшифровка подписи)

«05» 07. 2023 г.

## Текстовый отчет

Умения, которыми хорошо овладел обучающийся: На производственной практике в жарко  
осавахи ковахи ощущения снамертаами.

Также иу маркируемой:

- Инъекции (подкожно, внутримышечно, внутривенно,  
внутривенно капельно)

- Взятие забор крови на исследование

- Определение групп крови

- Установка венного катетера

- Разведение антибиотиков

- Смешивание лекарственных средств

Что проделано

самостоятельно: Инъекции • Подкожно

• внутримышечно

• внутривенно

• внутривенно капельно

Разведение антибиотиков, смешивание лекарственных средств,  
приём пациента, оформление чипа, регистрация карточек,  
лечения, взятие забор крови, измерение АД, оценка  
физического состояния пациента.

Какая помощь оказана обучающемуся со стороны методического  
непосредственного руководителей

практики: Со стороны лабораторного непосредственного  
руководителя практика проведена консультативная  
по производственной практике, консультирование по

производственной практики заполнения документации

замечания и предложения по  
практике: —

Подпись обучающегося [подпись] И.О. Фамилия

Общий руководитель практики [подпись] И.О. Фамилия  
А. В. Волгаров



### МАНИПУЛЯЦИОННЫЙ ЛИСТ

Производственной практики по профилю специальности  
«Технология оказания медицинских услуг»  
ПМ 04. Младшая медицинская сестра по уходу за больными

обучающегося \_\_\_\_\_  
ФИО \_\_\_\_\_

Специальность 34.02.01 – Сестринское дело

№	Перечень манипуляций	дата практики										всего манипуляций			
		22	23	24	26	27	28	29	30	1	3		4	5	
<b>Поликлиника</b>															
1	Заполнение направлений для проведения анализов	5			2										7
2	Взятие мазка из зева и носа для бактериологического исследования	1													1
3	Обучение пациента технике сбора мочи для различных исследований	1										2			3
4	Обучение пациента технике сбора фекалий для исследований	1													1
5	Обучение пациента технике сбора мокроты для различных исследований	1													1
6	Обучение пациента подготовке к рентгенологическим методам исследования	1													1
7	Обучение пациента подготовке к эндоскопическим методам исследования	1													1
8	Обучение пациента подготовке к ультразвуковым методам исследования	1													1
9	Обучение окружающих приемам самопомощи при обструкции дыхательных путей											1			1
10	Обучение пациента самоконтролю АД, пульса и ЧДД, температуры тела			2											2
11	Обучение пациента самостоятельной постановки банок, горчичников, грелки, пузыря со льдом и различных видов компрессов							1	1						2
12	Обучение пациента ингаляции лекарственного средства через рот и нос							1							1
13	Дуоденальное зондирование			1											1
<b>Стационар</b>															
14	Подача увлажненного кислорода			1											1
15	Уход за носовой канюлей при оксигенотерапии			1											1
16	Заполнение документации при приеме пациента				6			6				6			18
17	Проведение осмотра и осуществление мероприятий при выявлении педикулеза			1											1
18	Полная санитарная обработка пациента														1
19	Частичная санитарная обработка пациента							1							1
20	Смена нательного и постельного белья	2					2	3				2			5





	22	23	24	26	27	28	29	30	1	2	3	4	5
50	Заполнение порционного требования												
51	Раздача пищи больным							30					60
52	Кормление тяжелобольного пациента в постели с ложки и поильника											1	1
53	Искусственное кормление пациента											1	1
54	Проведение выборки назначений из медицинской карты стационарного больного												4
55	Раздача лекарств пациентам											2	4
56	Заполнение журнала учета лекарственных средств											1	1
57	Заполнение накладной - требования на лекарственные средства											1	1
58	Распределение лекарственных средств, в соответствии с правилами их хранения											1	1
59	Закапывание капель в глаза											1	1
60	Введение мази за нижнее веко											1	1
61	Закапывание сосудосуживающих, масляных капель в нос											1	1
62	Введение мази в носовые ходы											1	1
63	Закапывание капель в ухо											1	1
64	Нанесение мази в кожу, нанесение мази, присыпки на кожу пациента											1	1
65	Подача судна и мочеприемника (мужчине и женщине)											1	1
66	Постановка газоотводной трубки											1	1
67	Постановка лекарственной клизмы											1	1
68	Постановка очистительной клизмы											1	1
69	Постановка масляной клизмы											1	1
70	Постановка сифонной клизмы											1	1
71	Постановка гипертонической клизмы											1	1
72	Введение лекарственного средства в прямую кишку											1	1
73	Оказать помощь пациенту при рвоте											1	1
74	Промывание желудка											1	1
75	Осуществить посмертный уход											1	2

22 23 24 26 27 28 29 30 1 2 3 4 5

*С.В. Савицкая* *С.В.*

Методический руководитель практики

расшифровка подписи

Непосредственный руководитель практики

*Кравая*  
подпись  
клиническая больница

*Игорь*  
расшифровка подписи

Общий руководитель практики

*Савицкая*  
подпись

расшифровка подписи

М.П. организации

## ПАМЯТКА НА ПРЕДМЕТ ОБНАРУЖЕНИЯ ЯЙЦА ГЛИСТОВ И ПРОСТЕЙШИХ В КАЛЕ

- Сбор кала производится в чистую сухую стеклянную или пластиковую банку без примесей мыла и дезинфицирующих средств.
- Нельзя отбирать материал для исследования из унитаза.
- После туалета деревянной лопаткой следует отделить небольшое количество кала и поместить его в емкость для сбора анализов.
- С целью соблюдения требований гигиены лучше использовать при отборе образцов одноразовые перчатки.
- Для анализа отбирается небольшое количество биоматериала (около 2ч. л) при этом собирать биоматериал нужно с разных частей каловых масс.
- Запрещается отбирать кал с памперса.
- Исключить попадание на испражнение мочи. Достоверность результатов зависит от правильной подготовки пациента, правильного сбора, хранения, доставки биологического материала в лабораторию на исследование. Исследовать кал необходимо не позднее 8-12 часов после получения материала
- Хранить до исследования при температуре 3-5°C.

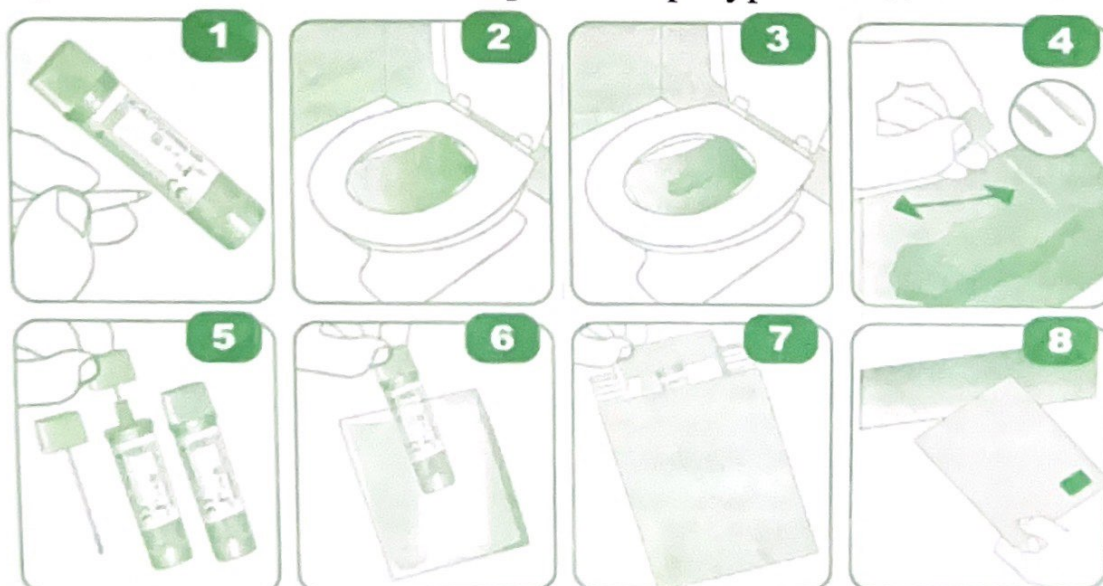

Вспомогательный сотрудник ФБУЗ. Ушаков С.С.

ФЕД

«КР

### Аттестационный лист производственной практики

Студент(ка) Жуланов Максимусо Рабисимович  
(фамилия, имя, отчество)

обучающийся (ая) на II курсе в 213-9 группе по специальности  
34.02.01 Сестринское дело при прохождении производственной практики по  
**ПМ.04** Выполнение работ по профессии Младшая медицинская сестра по уходу за  
больными, **МДК.04.03** Технология оказания медицинских услуг,  
с 22 июня 2023 г. по 05 июля 2023 г. в объеме 72 часов в организации КГБУЗ  
«Краевая клиническая больница», ул. Партизана Железняка, 3 а  
(наименование организации)

освоил(а) общие компетенции: ОК 1, ОК 2, ОК 3, ОК 4, ОК 5, ОК 6, ОК 7, ОК 8, ОК 9,  
ОК 10, ОК 11, ОК 12  
(перечень ОК)

освоил(а) профессиональные компетенции: ПК 4.1, ПК 4.2, ПК 4.3, ПК 4.4, ПК 4.5  
(перечень ПК соответствующего МДК)

№ п/п	Этапы аттестации производственной практики	Оценка
1.	Оценка общего руководителя производственной практики	5 (отл.)
2.	Дневник практики	3 (уд.)
3.	История болезни/ индивидуальное задание	4 (хор.)
4.	Дифференцированный зачет	3 (уд.)
5.	Итоговая оценка по производственной практике	4 (хор.)

«05» 07. 2023 г.



Н. В. Нефедова  
Нефедова Светлана Леонидовна  
40 Заместитель главного врача по  
работе с сестринским персоналом  
(Ф.И.О. общего руководителя производственной  
практики от организации)

М.П. организации

«05» 07. 2023 г.

(подпись)

А.А. Черемисина  
(Ф.И.О. методического руководителя)

М.П. учебного отдела

## ОТЧЕТ ПО ПРОИЗВОДСТВЕННОЙ ПРАКТИКЕ

ФИО обучающегося \_\_\_\_\_  
 группы \_\_\_\_\_ специальности 34.02.01 – Сестринское дело  
 проходившего (ей) производственную практику  
 с \_\_\_\_\_ по \_\_\_\_\_ 20\_\_\_\_ г  
 за время прохождения практики мной выполнены следующие виды работ

### 1. Цифровой отчет

№	Виды работ	Количество
1.	Заполнение направлений для проведения анализов	7
2.	Взятие мазка из зева и носа для бактериологического исследования	7
3.	Обучение пациента технике сбора мочи для различных исследований	3
4.	Обучение пациента технике сбора фекалий для исследований	7
5.	Обучение пациента технике сбора мокроты для различных исследований	7
6.	Обучение пациента подготовке к рентгенологическим методам исследования.	7
7.	Обучение пациента подготовке к эндоскопическим методам исследования.	7
8.	Обучение пациента подготовке к ультразвуковым методам исследования	7
9.	Обучение окружающих приемам самопомощи при обструкции дыхательных путей	7
10.	Обучение пациента самоконтролю АД, пульса и ЧДД, температуры тела	2
11.	Обучение пациента самостоятельной постановки банок, горчичников, грелки, пузыря со льдом и различных видов компрессов	2
12.	Обучение пациента ингаляции лекарственного средства через рот и нос	7
13.	Дуоденальное зондирование	7
14.	Подача увлажненного кислорода	7
15.	Уход за носовой канюлей при оксигенотерапии	7
16.	Заполнение документации при приеме пациента	8
17.	Проведение осмотра и осуществление мероприятий при выявлении педикулеза	7
18.	Полная санитарная обработка пациента	7
19.	Частичная санитарная обработка пациента	7
20.	Смена нательного и постельного белья	9
21.	Утренний туалет больного (туалет полости рта, удаление корочек из носа, удаление ушной серы, обработка глаз, умывание лица.)	7
22.	Размещение пациента в постели в положениях Фаулера, Симса, на спине, на боку, на животе	7
23.	Определение степени риска образования пролежней с помощью «шкалы оценки риска развития пролежней» у пациента	7
24.	Уход за лихорадящим больным	7
25.	Уход за промежностью пациента с постоянным мочевым катетером	7
26.	Опорожнение мочевого дренажного мешка	7
27.	Обучение пациента и его семью уходу за катетером и мочеприемником, а также использованию съемного мочеприемника	7
28.	Уход за лихорадящим больным	7
29.	Работа со стерильным биксом	7
30.	Транспортировка и перекладывание больного	10
31.	Катетеризация мочевого пузыря	7
32.	Постановка банок	7
33.	Постановка горчичников	7
34.	Постановка согревающего компресса	7

35.	Применение грелки, пузыря со льдом	1
36.	Постановка горячего компресса	1
37.	Постановка холодного компресса	1
38.	Разведение антибиотиков	<del>20</del> 14
39.	Выполнение инъекций: подкожные, внутримышечные, внутривенные, капельные.	23
40.	Забор крови из вены на исследование	43
41.	Антропометрия	2
42.	Измерение пульса	2
43.	Измерение температуры тела	4
44.	Заполнение температурного листа при регистрации показателей: масса тела, рост; частота пульса, АД, ЧДД, температуры тела	4
45.	Измерение артериального давления	4
46.	Подсчет частоты дыхательных движений	2
47.	Определение суточного диуреза. Выявление скрытых и явных отеков	1
48.	Поставка пиявки на тело пациента	1
49.	Профилактика пролежней.	1
50.	Заполнение порционного требования	1
51.	Раздача пищи больным	60
52.	Кормление тяжелобольного пациента в постели с ложки и поильника	1
53.	Искусственное кормление пациента	1
54.	Проведение выборки назначений из медицинской карты стационарного больного	1
55.	Раздача лекарств пациентам	4
56.	Заполнение журнала учета лекарственных средств	1
57.	Заполнение накладной - требования на лекарственные средства	1
58.	Распределение лекарственных средств, в соответствии с правилами их хранения	1
59.	Закапывание капель в глаза	1
60.	Введение мази за нижнее веко	1
61.	Закапывание сосудосуживающих, масляных капель в нос	1
62.	Введение мази в носовые ходы	1
63.	Закапывание капель в ухо	1
64.	Втирание мази в кожу, нанесение мази, присыпки на кожу пациента	1
65.	Подача судна и мочеприемника мужчине и женщине	1
66.	Постановка газоотводной трубки	1
67.	Постановка лекарственной клизмы	1
68.	Постановка очистительной клизмы	1
69.	Постановка масляной клизмы	1
70.	Постановка сифонной клизмы	1
71.	Постановка гипертонической клизмы	1
72.	Введение лекарственного средства в прямую кишку	1
73.	Оказать помощь пациенту при рвоте	1
74.	Промывание желудка	1
75.	Осуществить посмертный уход	2